Bedienungsanleitung
für den
mobilen Kocher GAST- MoKo

Mitglied bei

Gast Metallwaren GmbH & Co KG
01/2020

Ennser Str. 42
A – 4407 Steyr

Tel. +43 (07252) 72301
Fax +43 (07252) 72301 24

eMail: office@gast.co.at
www: http://www.gast.co.at

Inhaltsverzeichnis

Vorwort....2
Kontaktdaten....2
Sicherheitshinweise....3
Bestimmungsgemäße Verwendung....3
Verwendete Materialien....3
Einzelteile....4
Zusammenbau....4
Aufstellen....7
Reinigung und Pflege....8
Zubehör....8
MoKo im Einsatz - Anwendungsbeispiele:....9
Umwelthinweise....9

Vorwort

Wir beglückwünschen Sie zum Kauf des mobilen Kochers MoKo und bedanken uns für Ihr Vertrauen. Mit diesem Gast-Produkt haben Sie sich für ein österreichisches Qualitätsprodukt entschieden. Die Beachtung dieser Information zu **Aufstellung**, **Betrieb** und **Pflege** ist Grundlage für einen langjährigen und sicheren Betrieb.
Lesen Sie diese Anleitung vor der ersten Verwendung sorgfältig durch und bewahren Sie diese für die künftige Verwendung auf.
Diese Bedienungsanleitung soll eine Hilfestellung beim Einsatz des MoKos sein. Durch technischen Fortschritt und Weiterentwicklung können sich einige Details verändern, ohne in der Bedienungsanleitung angeführt zu sein.
Bitte geben Sie uns Ihre Anmerkungen oder Anregungen zur Bedienungsanleitung und zum MoKo bekannt.
Selbstverständlich werden Verbesserungen im Rahmen des technischen Fortschritts nach Möglichkeit berücksichtigt.

Vor der Benutzung

Der MoKo ist nicht dafür bestimmt, durch Personen (einschließlich Kinder) mit eingeschränkten physischen, sensorischen oder geistigen Fähigkeiten oder mangels Erfahrung und /oder mangels Wissen benutzt zu werden, es sei denn, sie werden durch eine für Ihre Sicherheit zuständige Person beaufsichtigt oder erhalten von Ihr Anweisungen, wie der MoKo zu benutzen ist. Kinder müssen beaufsichtigt werden, um sicherzustellen, dass sie nicht mit dem MoKo spielen.

Kontaktdaten

Gast Metallwaren GmbH & Co KG
Ennser Straße 42
4407 Steyr

Tel:	+43 7252 72301
www:	www.gast.co.at
	www.draussenkochen.at
shop:	shop.gast.co.at
mail:	office@gast.co.at
facebook:	www.facebook.com/gast.steyr
	www.facebook.com/gast.steyr.outdoor
instagram:	www.instagram.com/gast_herde
	www.instagram.com/gast_outdoor

Bedienungsanleitung für den mobilen Kocher GAST- MoKo

Mitglied bei

Sicherheitshinweise

- Kinder oder Personen mit eingeschränkten physischen, sensorischen oder geistigen Fähigkeiten dürfen dieses Gerät nicht benutzen, es sei denn, sie werden durch eine für ihre Sicherheit zuständige Person beaufsichtigt.
- Den MoKo nur im Freien, auf ebenem nicht brennbarem und nicht temperaturempfindlichem Untergrund betreiben. Beachten Sie die örtlichen Vorschriften, insbesondere in Bezug auf das Entzünden von offenem Feuer. Gehen Sie verantwortungsvoll mit Feuer um, bei Trockenheit besteht Waldbrandgefahr.
- Den MoKo nie unbeaufsichtigt betreiben. Achten Sie auf Kinder und Haustiere.
- Vor dem Anheizen sicherstellen, dass ausreichend Abstand zu brennbaren oder explosiven Gegenstände besteht, gegebenenfalls Schutzmaßnahmen ergreifen. Denken Sie auch an die Möglichkeit von Funkenflug.
- Während des Betriebes sowie einige Zeit danach ist der MoKo heiß. Beim Berühren besteht Verbrennungsgefahr. Verwenden Sie geeignete Handschuhe. Achten Sie während dieser Zeit besonders auf Ihre Kinder. Vor der Reinigung bzw. vor dem Zerlegen muss der MoKo ausgekühlt sein.
- Zum Anzünden oder Wiederanzünden keine brennbaren oder explosiven Flüssigkeiten wie z.B. Alkohol, Lösungsmittel, Benzin, Terpentin oder Spiritus verwenden. Diese Stoffe können sich explosionsartig entzünden. Nur geeignete Anzündhilfen verwenden.
- Kein Wasser in heißes Öl oder Fett gießen. Brennendes Öl oder Fett nicht mit Wasser löschen! EXPLOSIONSGEFAHR! Die Flammen mit einer Löschdecke oder einem geeigneten Gegenstand (z.B. Topfdeckel) ersticken.

Bestimmungsgemäße Verwendung

Der MoKo ist ein kompakter und transportabler Kocher. Zerlegt benötigt er nur wenig Platz und lässt sich leicht transportieren.

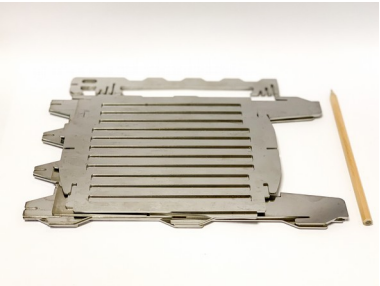

Er ist nur für die Verwendung im Freien vorgesehen und darf nur für den privaten Gebrauch verwendet werden. Der Betrieb im geschlossenen Räumen ist nicht gestattet. Achten Sie auf ausreichenden Abstand zu brennbaren Materialien.

Das Prinzip des MoKo basiert auf so genannten Hobo Kochern. Diese Kocher sind leicht zu transportieren. Als Brennstoff werden Holzstücke (z.B. Äste) verwendet, die in der Natur leicht zu finden sind.

Der MoKo ist sehr vielseitig, er kann in mehreren Konfigurationen aufgebaut werden und neben Holz auch mit anderen Brennstoffen bzw. Brennern (z.B. Alkohol- oder Gasbrenner) betrieben werden.

Verwendete Materialien

Der Gast MoKo ist aus ferritischem Chromstahl gefertigt. Durch die Einwirkung von Temperatur bei der Verbrennung kann sich dieser bräunlich bis bläulich verfärben.

Einzelteile

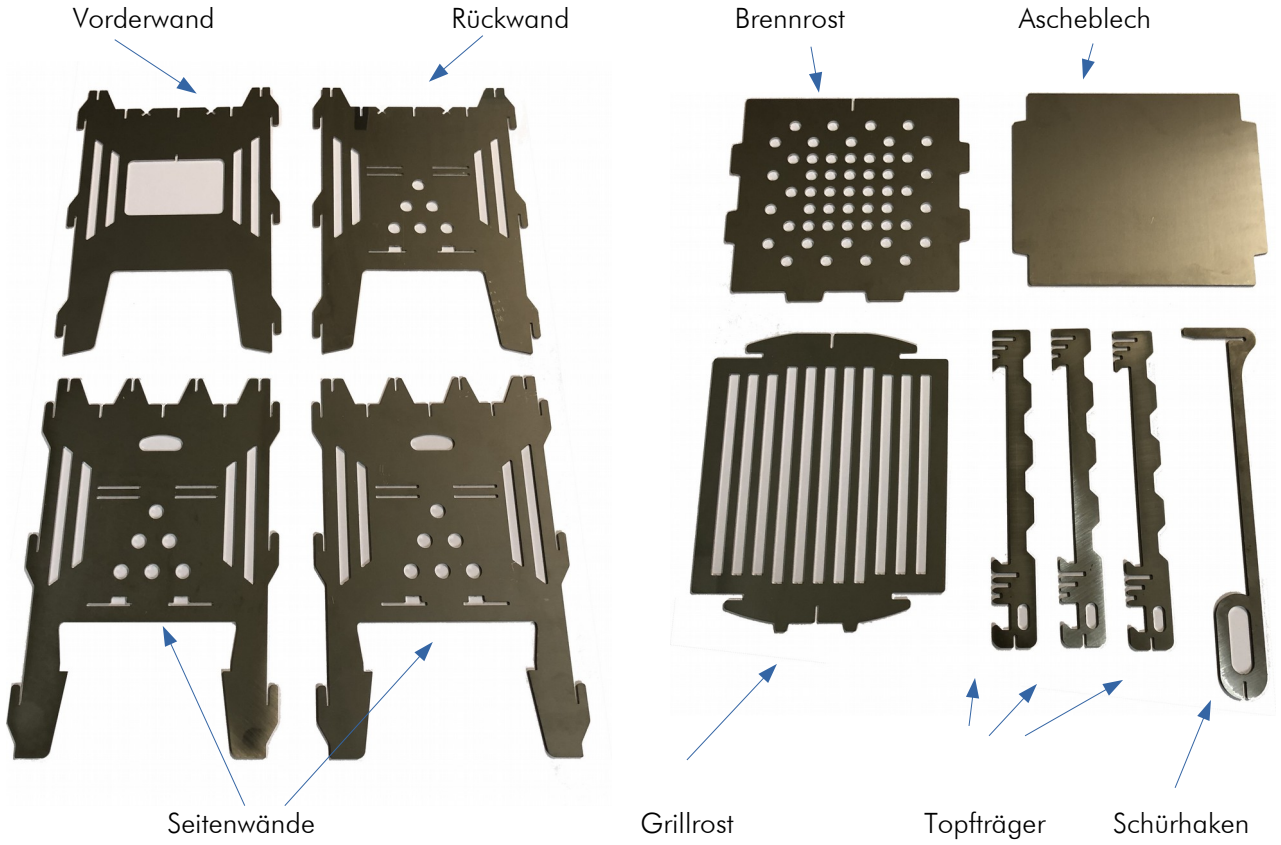

Zusammenbau

Lesen Sie diese Anleitung sorgfältig durch und befolgen Sie die Sicherheitshinweise. Nehmen Sie sich ausreichend Zeit für den Zusammenbau.

Der MoKo besteht aus mehreren Einzelteilen die über Steckverbindungen zusammen gesteckt werden. Dadurch benötigt der zerlegte MoKo nur sehr wenig Platz. Die Steckverbindungen sind relativ unempfindlich gegen mechanische Beschädigung.

Der Zusammenbau wird wie in den folgenden Schritten beschrieben durchgeführt:

1) Rückwand und Seitenwand zusammen stecken

2) zweite Seitenwand dazu stecken (die Seitenwände etwas nach außen drücken, damit danach der Brennrost dazwischen eingeschoben werden kann.

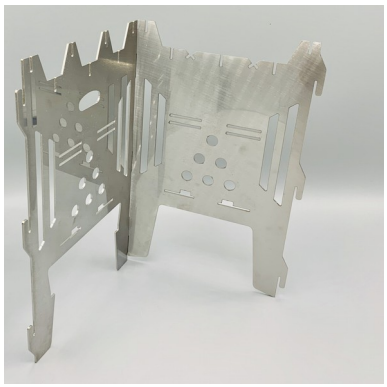

Bedienungsanleitung für den mobilen Kocher GAST- MoKo

3) Brennrost einhängen

Der Brennrost hat auf 3 Seiten Einhängelaschen die in die Rückwand und die Seitenwände geschoben werden. Je nach gewünschter Verwendung kann der Brennrost weiter unten (für die Verwendung mit Holz) oder weiter oben (für die Verwendung mit Alkoholbrenner) eingesteckt werden.

Brennrost unten
für Verwendung mit Holz

Brennrost oben für Verwendung mit Alkoholbrenner

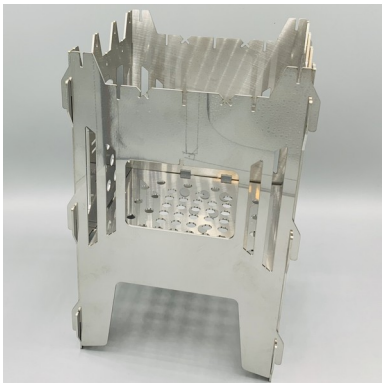

Vorderwand eingehängt

4) Vorderwand einhängen (dadurch wird der MoKo verriegelt und kann nun aufgehoben werden, ohne auseinander zu fallen)

Durch die Öffnung in der Vorderwand kann Brennholz nachgelegt werden.

Mithilfe der Löcher in den Seitenwänden kann der MoKo aufgehoben und transportiert werden, ohne auseinanderzufallen.

Im heißen Zustand können dazu z.B. die Topfträger verwendet werden.

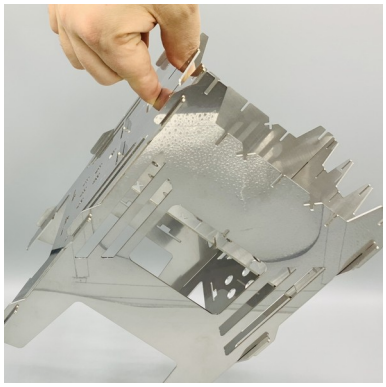

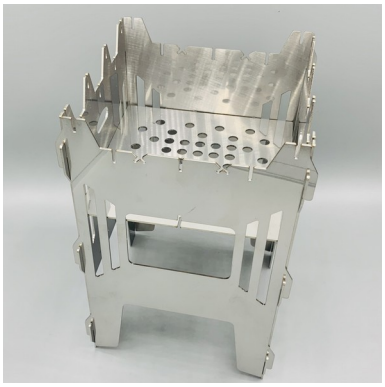

Bedienungsanleitung für den mobilen Kocher GAST- MoKo

5) Wird der MoKo mit Holz befeuert empfielt es sich, das Ascheblech unter dem Brennrost einzuhängen. Dadurch werden durch den Rost fallende Glutstücke aufgefangen und die Brandgefahr wesentlich reduziert. Darüber hinaus dient das Ascheblech als Isolierebene, wenn der MoKo z.B. auf einem Tisch verwendet wird.

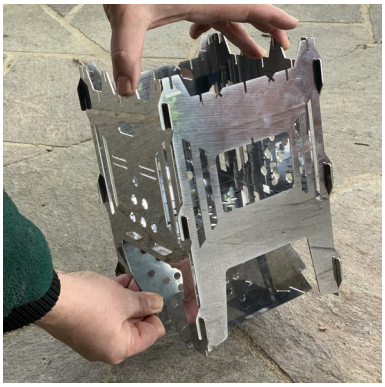

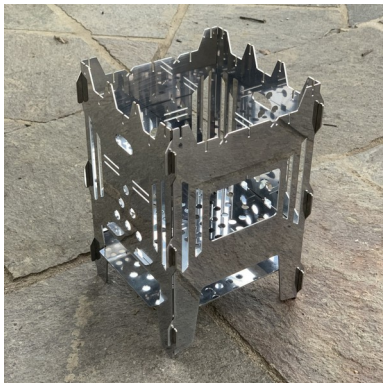

Zum Einhängen des Aschebleches wird der MoKo gekippt oder angehoben. Dann kann das Ascheblech von unten schräg in die Halterung eingeschoben werden.

Für die Verwendung mit kleinen Töpfen können Topfträger eingehängt werden. Über den stirnseitigen Schlitz der Topfträger können diese im heißen Zustand sicher ein- und ausgehängt werden.

In den Topfträgern und den Seitenteilen des MoKo sind mehrere Schlitze angebracht. Mit deren Hilfe kann die optimale Höhe für den verwendeten Topf eingestellt werden. Insbesondere bei Alkoholbrennern sollte der Abstand vom Brenner zum Topf nicht zu groß sein. In der Vorder- und Rückwand sind schräge Schlitze angebracht. Hier können die Topfträger angewinkelt eingehängt werden, z.B. für die Verwendung mit einer liegenden Billycan.

Topfträger oben eingehängt

Topfträger unten eingehängt

Topfträger angewinkelt

Bedienungsanleitung für den mobilen Kocher GAST- MoKo

Der Grillrost kann oben eingelegt werden. Sollte ein größerer Abstand zur Glut notwendig sein, kann er um 90° gedreht (etwas höher) aufgelegt werden. Mit den stirnseitigen Schlitzen kann der Grillrost im heißen Zustand mit einem Topfträger sicher bewegt werden.

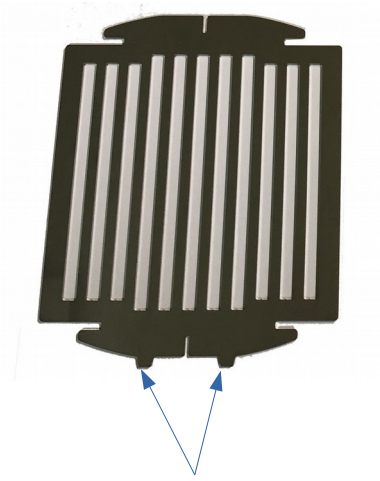

Einhängelaschen

Der Grillrost hat an einer Seite zwei Einhängelaschen. Mit diesen und einem Topfträger kann er an drei Seiten des MoKo als Toaster bzw. zum Warmhalten eingehängt werden.

Aufstellen

- Achten Sie immer auf den sicheren Umgang mit Feuer.
- Der MoKo ist für die Verwendung im Freien und nur für den privaten Gebrauch vorgesehen.
  Der Betrieb in geschlossenen Räumen oder überdachten Flächen ist nicht gestattet.
- Wählen Sie für die Aufstellung einen windgeschützten Ort. Beachten Sie die Gefahr von Funkenflug.
- Beachten Sie bei der Verwendung des MoKo die am Aufstellort geltenden Gesetze und Vorschriften.
- Der MoKo muss auf festen, ebenen Untergrund aufgestellt werden. Achten Sie auf guten Stand.
  Der Untergrund darf nicht brennbar sein. Bitte beachten Sie, dass der MoKo im Betrieb sehr heiß wird und Strahlungswärme, Funkenflug und herausfallende Glut den Boden und den Bereich um den MoKo erwärmen.
- Die Größe der verwendeten Töpfe passend wählen. Bei zu großen oder schweren Töpfen kann der MoKo umkippen.
- Der bei der Verbrennung entstehende Rauch muss ungehindert abziehen können. Nehmen Sie Rücksicht auf Ihre Nachbarn.
- Der Hersteller macht darauf aufmerksam, dass keine Haftung für mittelbare oder unmittelbare Schäden übernommen wird, die durch unsachgemäße Aufstellung entstehen.

Reinigung und Pflege

Durch die hohen Temperaturen bei der Verbrennung kann sich der MoKo verfärben. Die Verfärbung ist ein normaler Vorgang beim Erwärmen von Metallen und ist auf eine Reaktion des Luftsauerstoffes mit der Metalloberfläche zurückzuführen (sogenannte Anlauffarben). Bei einer Erwärmung über 200°C beginnt die Oberfläche zu oxidieren und es zeigt sich eine gelbliche Verfärbung. Ab 250°C ändert sich die Farbe ins bräunliche und wird ab ca. 280 °C violett bis bläulich. Diese Verfärbung ist nur oberflächlich und kann mit einem feinen Schleifvlies wieder entfernt werden. Beim neuerlichen Erwärmen bilden sich die Farben je nach erreichter Temperatur jedoch wieder aus.

Für die Reinigung reicht Wasser, gegebenen falls mit einem handelsüblichen neutralen Spülmittel. Verbrennungsrückstände und Verkrustungen lassen sich mit einem Edelstahlschwamm abreiben. Bei hartnäckigen Ablagerungen kann ein feines Schleifvlies verwendet werden, um die Verunreinigungen abzuschleifen.

Chloridhaltige Substanzen wie Salzwasser, Essig oder Grillreiniger können den Stahl angreifen und zu Korrosion führen. Sollte sich Flugrost auf der Oberfläche bilden, soll dieser mit einem feinen Schleifvlies abgeschliffen werden.

Heiße Asche nicht in Restmüllbehälter geben!

Zubehör

Der MoKo ist sehr flexibel einsetzbar, wir haben für die verschiedenen Anwendungsfälle passendes Zubehör zusammen gestellt.

Als Zubehör ist ein praktischer Abstelltisch erhältlich. Dieser besteht aus vier Einzelteilen und wird seitlich am Moko eingehängt.

Für Lagerung und Transport haben wir eine passende Tasche von Tasmanian Tiger im Sortiment. Diese ist etwas größer und neben dem MoKo finden auch Abstelltisch und weiteres Zubehör Platz. Auf der Rückseite der Tasche sind Befestigungsschlaufen für das Molle-Tragesystem angebracht.

Darüber hinaus ist bei uns passendes Camping Kochgeschirr und ein Alkoholbrenner von Tatonka erhältlich. Das Camp Set Regular von Tatonka findet komfortabel in der Tasche platz.

MoKo im Einsatz - Anwendungsbeispiele:

MoKo aufgebaut als Hobo-Kocher, befeuert mit Holzstücken.
Zubehör: Abstelltisch, Edelstahl Campinggeschirr, Holz Kochlöffel

MoKo mit Abstelltisch, Perkomax Perkolatorkanne und Tatonka Edelstahl Becher

MoKo als Gartenfackel befeuert mit Anzündwürfel

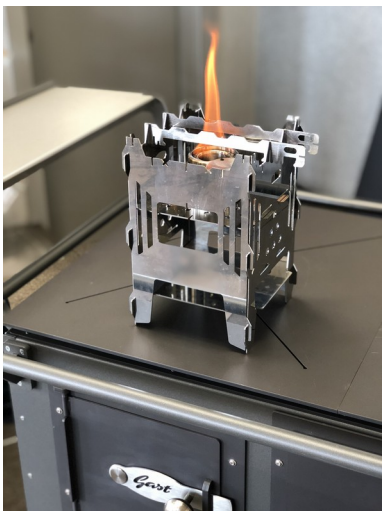

MoKo befeuert mit Tatonka Alkohol Brenner

Grillen vor dem Zelt am MoKo im Hintergrund die Feuerhand Baby Special 276

MoKo als Stimmungsfeuer, befeuert mit Feuerwürfel

Umwelthinweise

Werfen Sie den MoKo keinesfalls in den normalen Hausmüll, nutzen Sie die Sammelstellen der Gemeinde. Der MoKo ist aus Edelstahl gefertigt und kann zu 100% wiederverwertet werden.